Nigeria-Vorläufer (1)

Lagos
1874-1906

incl. Vor- & Nachläufern
sowie R-Zettel-Beispielen

auf Mme. Joseph-Fälschungen
20201122 geprüft

hs = handschriftl. geschrieben an...
AB Auktionsbeleg in Akte
FB Fotoauktionsbeleg...



"Women of the Coast"
© Jan Clauss 250407

NIGÉRIA



LAGOS
1874
COLÔNIA BRITÂNICA



COSTA DO NIGER
1892
PROTETORADO BRITANICO



NIGÉRIA DO NORTE
1900



NIGÉRIA DO SUL
1901



NIGÉRIA
1914
COLÔNIA BRITÂNICA



1960
FEDERAÇÃO



BIAFRA
1967



1963
REPÚBLICA



Lagos PwZ 1874-1906

lt. SG: **5** Victoria- & **2** Edward-VII-Sätze; SG 62-, Mi 53 Hauptnummern
Lagunen & Naturhafen, Insel Lagos, 1861 2 Mio, 2020 wohl knapp **15 Mio Einw.**
Volkreichste Küstenstadt Westafrikas; heute nicht mehr Hauptstadt Nigerias

bis 1860		**Portugiesisch** („Seen")
1852	04	Britisches GPO (AuslandsPA)
1853		Brit. Konsul als Teil der Antisklavereipolitik (Territorium nicht britisch)
1859		Poststempel/Postal Markings: ***Paid at Lagos*** bzw. Barfrankaturen
		1871 12 12 : 1st use recorded, later known used as a cancellation
1861	08	Besetzung durch Royal Navy; selbständige Verwaltung
1863	06	Kolonialpostverwaltung
1866	02 19	Governor **Sierra Leone**´s verwaltet Lagos
1874	**06 10**	**1. Markensatz SG 1-8: 1 d → 1/- sh authorisiert** für das Gebiet Südnigerias
	07	Governor **Gold Coast**´s verwaltet Lagos
1886	01 13	Britische Kronkolonie
1899		Hinterland mit Distrikt Yoruba (bis Grenze Frz. Niger) angegliedert
1906	02 16	Inkorporation in Colony & Protectorate Southern Nigeria
		das zuvor aus Nigerküste/Oil Rivers als Tl.d. Nigerkompagnie geformt worden war
1914	01 01	Weiterverw. v. Lagos-PwZ in S-N bis zu dessen Inkorporation in (Fed.)Nigeria

Oil Rivers PwZ 1892-1893

1849		*British Consul for the bights of Benin & Biafra in **Fernando Poo**
1853		Consul for Benin in Lagos
1882		**Consul for Biafra in Old Calabar**
1885	06 05	**British Protectorate** for complete Coast (without Lagos & Center of Niger Delta)
1891		*General Consul in Old Calabar ; Vice Consuls in
	11	river ports Benin, Bonny, Brass, Forcados, Opobo werden Postsammelstellen
1892	07 20	als PÄ anerkannt: Lokale ovale HandStpl als Abstempelformen oder i.V.m. PwZ

Niger Coast PwZ 1894-1899

1893	05 12	Protektoratsausweitung auf das Landesinnere: Namensänderung in N.C.
1900	01 01	Niger Coast Protectorate & die Niger Co. Territories *Protectorate Southern Nigeria

Bibl. 20050503:
SG 2006 & 2012 (2006 ausführlicher!); zu Lagos: Rudolphi (NHB)1966; Wikipedia

NIGERIA

VON DER KOLONIE ZUR BUNDESREPUBLIK

L A G O S

Lage und Entwicklung



1472 wird Lagos von portugiesischen Seefahrern entdeckt.
1505 erste schriftliche Erwähnung durch den Portugiesen D.P.Pereira.
1740 erste Erwähnung als Handelsplatz (vorwiegend Sklavenhandel).
1851 besetzen britische Truppen Lagos um den Sklavenhandel zu unterbinden. Als das nur wenig Erfolg hat, wird zehn Jahre später
1861 Lagos britisches Protektorat und fünf Jahre danach, im Jahr
1866 Kolonie unter der Kontrolle des Gouverneurs von Sierra Leone.
1874 Unterstellung unter die Kolonie Goldküste bei gleichzeitiger Gebietsausweitung auf ca.200 km Küste und 10-50 km Hinterland. In diesem Jahr gibt es auch die erste Briefmarkenausgabe und
1879 erfolgt der Eintritt in den Weltpostverein.
1886 wird Lagos selbständige britische Kronkolonie. Am 27. Dezember
1899 kommt der größte Teil des Distrikts YORUBA als Protektorat Lagos hinzu. Durch Beschluß der britischen Regierung werden
1906 Kolonie und Protektorat mit Wirkung ab 16. Februar in das am 1.1.1900 neu gebildete Protektorat SÜD-NIGERIA eingegliedert.

Die Briefmarken von Lagos werden bis zum Aufbrauch der Vorräte weiter verwendet; gelegentlich auch im Protektorat NORD-NIGERIA.

© Herrmann †

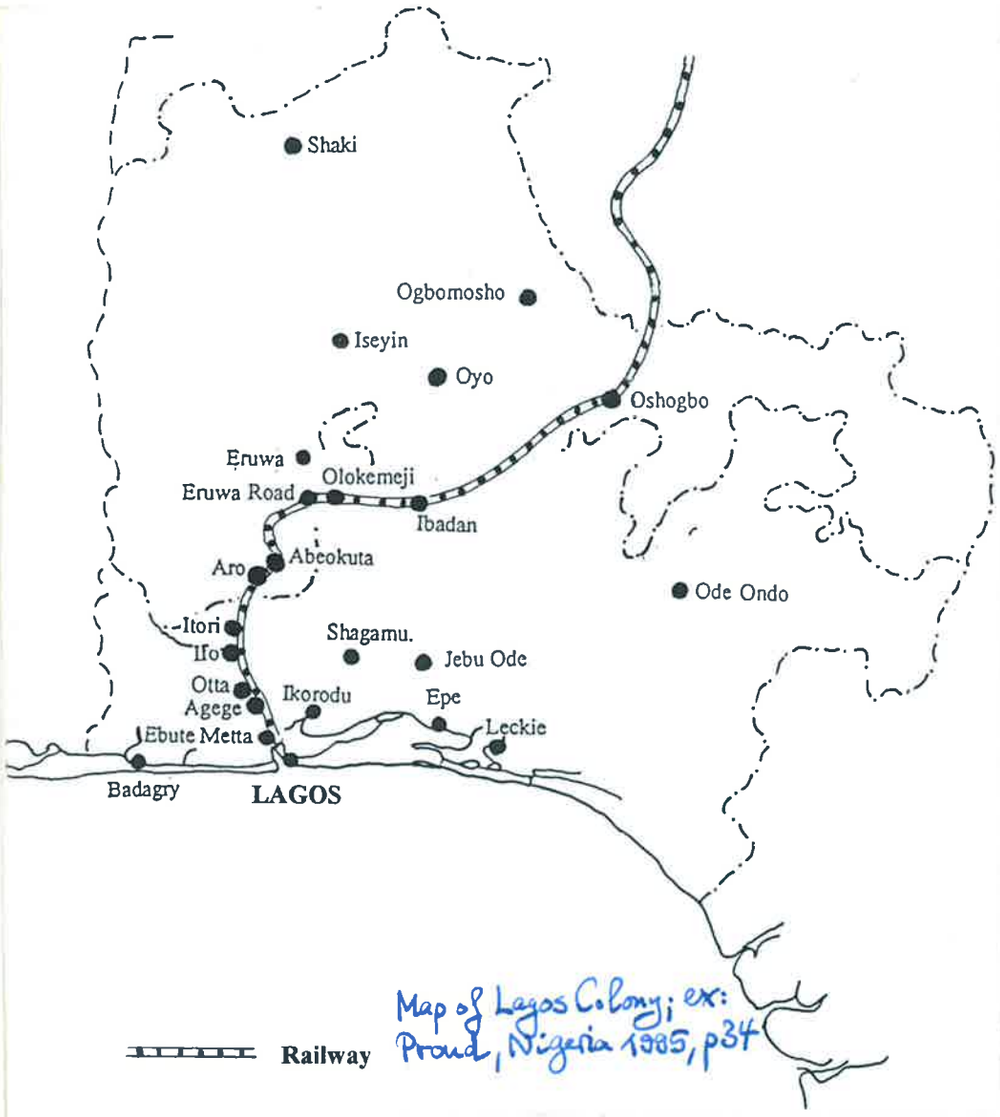

Map of Lagos Colony; ex: Proud, Nigeria 1985, p34

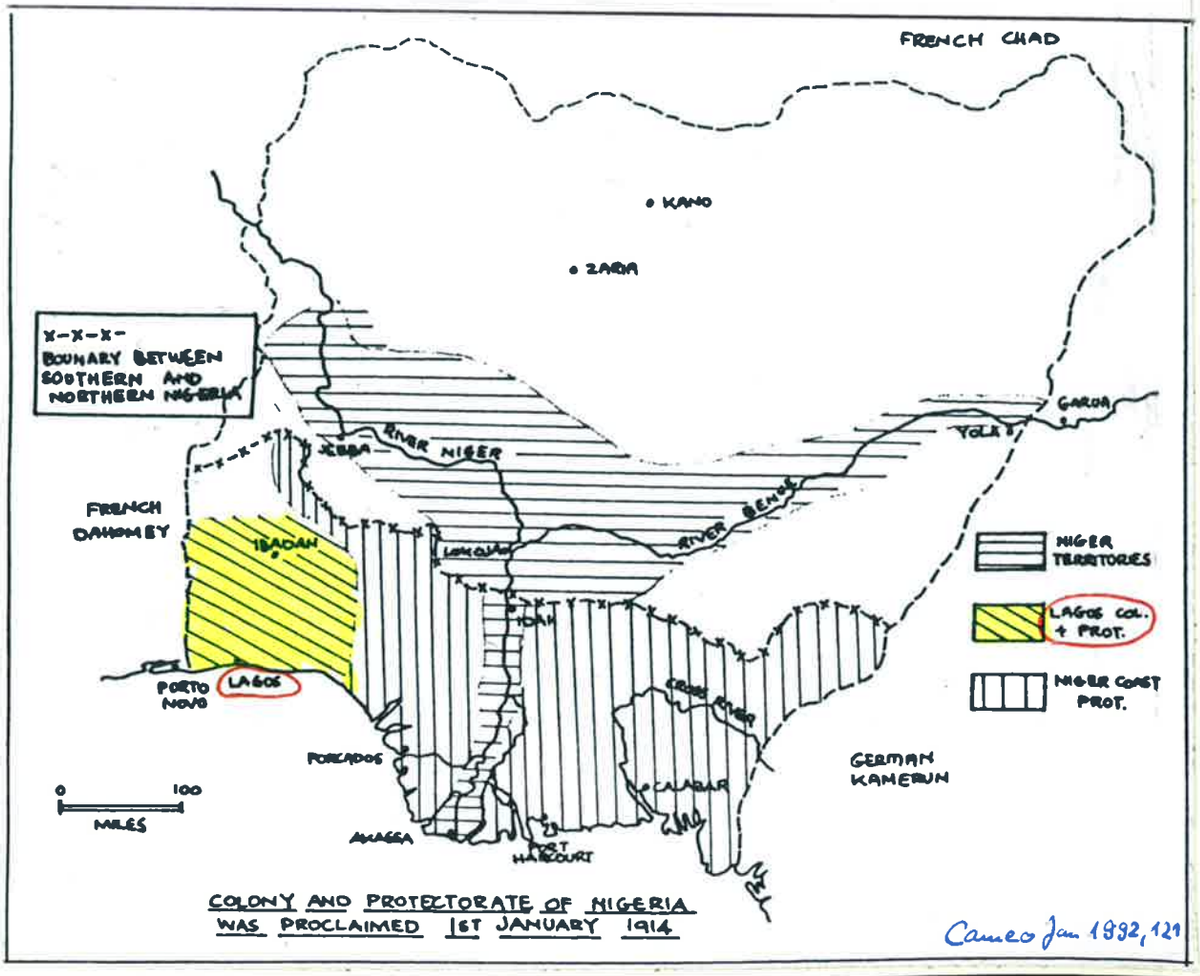

COLONY AND PROTECTORATE OF NIGERIA WAS PROCLAIMED 1ST JANUARY 1914

Cameo Jan 1992, 121



H. Sanya Freeman, Photographer in Chief to the Governor of Nigeria.
The Tinubu Square showing the Central Law Court of Nigeria, Lagos.



H. S. Freeman., Photographer-in-chief to the Governor of Nigeria
The General Views of the Bank of British West Africa Ltd.,
to Messrs E. D. & Co., Ltd., Marina – Lagos



3x 1931 mit 1d GV Nig. (mit Tropengummi) frankiert & an Fam. Innes (?) in Aberdeen (SCO) adressiert. Alle 3 Texte: "Love from Dad(die)"
Provenienz: Herrmann
WASC 199010 je 328
D'H



NGK'07:7:15-; ~~Halo~~ Sifi ~~1806~~ 199 blaho



NGK0725-HdSbck 18043- m. ausf. Bed. Txt

Das Werden Nigeria's

1472 LAGOS wird von portugisischen Seefahrern entdeckt. Der Name des Ortes in der Bucht von Benin bedeutet "Lagunenfluß"/"Seen".
1505 erste schriftliche Erwähnung durch den Portugiesen D.P.Pereira.
1650 ist Lagos zu einer kleinen Ansiedlung des Yoruba-Volkes geworden.
1740 erste Erwähnung als Handelsplatz (vorwiegend Sklavenhandel)
1851 Britische Truppen besetzen Lagos um den Sklavenhandel zu beenden.
1861 Lagos wird britisches Protektorat und
1866 Kolonie unter der Kontrolle des Gouverneurs von Sierra Leone.
1874 Erweiterung auf ca. 200 km Küste und 10 - 50 km Hinterland. Die Kolonie ist jetzt der Kolonie Goldküste unterstellt.
1874 erste Briefmarkenausgaben, 1879 Eintritt in den Weltpostverein.
1886 Lagos wird selbständige britische Kronkolonie. Am 27. Dezember
1899 wird der Distrikt Yoruba als PROTEKTORAT LAGOS angegliedert.
1906 erfolgt am 16.2. die Auflösung von Kolonie und Protektorat durch Eingliederung in das ab 1.1.1900 gebildete PROTEKTORAT SÜDNIGERIA

OIL RIVERS (Ölflüsse) Gebiet des Cross-River und Nigerdeltas. Der Name hat seine Ursache in den auf vielen Flußarmen des Deltas treibenden schillernden Petroleumlachen. In diesem Gebiet ab
1846 erste christliche Missionsstationen durch Engländer. Es kommt zu Handelsinteressen englischer Kaufleute. Zur Durchsetzung dieser Interessen gegenüber Deutschland und Frankreich gründet G. Goldie die NIGER COMPANY, die 1886 Souveränitätsrechte erhält und sich von da ab ROYAL NIGER COMPANY nennt.
1884 wird Calabar am Cross River Verwaltungssitz. Am 5. Juni
1885 wird als ein Ergebnis der Berliner Konferenz über die Aufteilung der Interessen der europäischen Mächte in Afrika das OIL RIVERS PROTECTORATE gegründet. Erste Briefmarkenausgaben in
1892 durch Überdruck von Marken von Großbritannien mit "BRITISH PROTECTORATE OIL RIVERS". Es erfolgt dann am 12. Mai
1893 die Namensänderung in NIGER COAST PROTECTORATE. Am 28. Dezember
1899 wird das von der Royal Niger Company beherrschte Gebiet von der britischen Regierung übernommen und in die ab 1. Januar
1900 neu geschaffenen Protektorate SOUTHERN NIGERIA u.NORTHERN NIGERIA eingebracht. Der Name NIGERIA wird damit erstmals amtlich erwähnt. (Fläche: Südnigeria ca.1/5, Nordnigeria 4/5, Bevölkerung je 50% ca) Die Royal Niger Company wirkte jedoch weiter kolonialisierend und
1897 eroberte sie Benin und bis 1903 auch die anderen Gebiete im Norden Nigerias. Im Gebiet des IBO-Volkes setzte sich die britische Herrschaft aber nur langsam durch. Mit Wirkung vom 1. Januar
1914 stellt der britische General-Gouverneur Sir Fredrick Lugard die beiden Protektorate unter eine einheitliche Verwaltung und schafft damit die CROWN COLONY NIGERIA.
Am 1. Juni 1914 werden die ersten Briefmarken mit der Bezeichnung NIGERIA verausgabt.
Nordnigeria bleibt jedoch bis 1947 weitgehend von den politischen Änderungen unberührt, weil das von Lugard begründete Prinzip des "indirect rule" (indirekte Herrschaft) angewendet wurde. Darüber hinaus erhielt Nordnigeria am 15. März 1959 begrenzte Autonomie.

1920 wird der nordwestliche Teil der früheren deutschen Kolonie Kamerun britisches Mandatsgebiet und der Kolonialverwaltung Nigeria's unterstellt. (55.000 qkm, 870.000 Bewohner) Die Engländer nennen dieses Gebiet SOUTHERN CAMEROONS. Die Poststempel erhalten einen entsprechenden Zusatz; es werden Briefmarken Nigerias verwendet.

1960 am 1. Oktober wird Nigeria eine unabhängige Föderation.

1963 am 1. Oktober konstituiert sich die Bundesrepublik Nigeria. Das Land bleibt aber Mitglied des COMMONWEALTH OF NATIONS.

Fläche: fast 924000 qkm = 4 x so groß wie die Bundesrepublik Deutschland, Bevölkerung circa 95 Millionen Menschen



G P 6 bzw. G II (Ndk 25-) "Kiderlen" blanko
⊙ Lagos 1899 10 20 (?) L-⊙ Liverpool 11 24
A-⊙ Ulm 26; Transit 5 Wochen; Ulm 12 4 10-

Die Entwicklung der heutigen Bundesrepublik Nigeria seit 1874

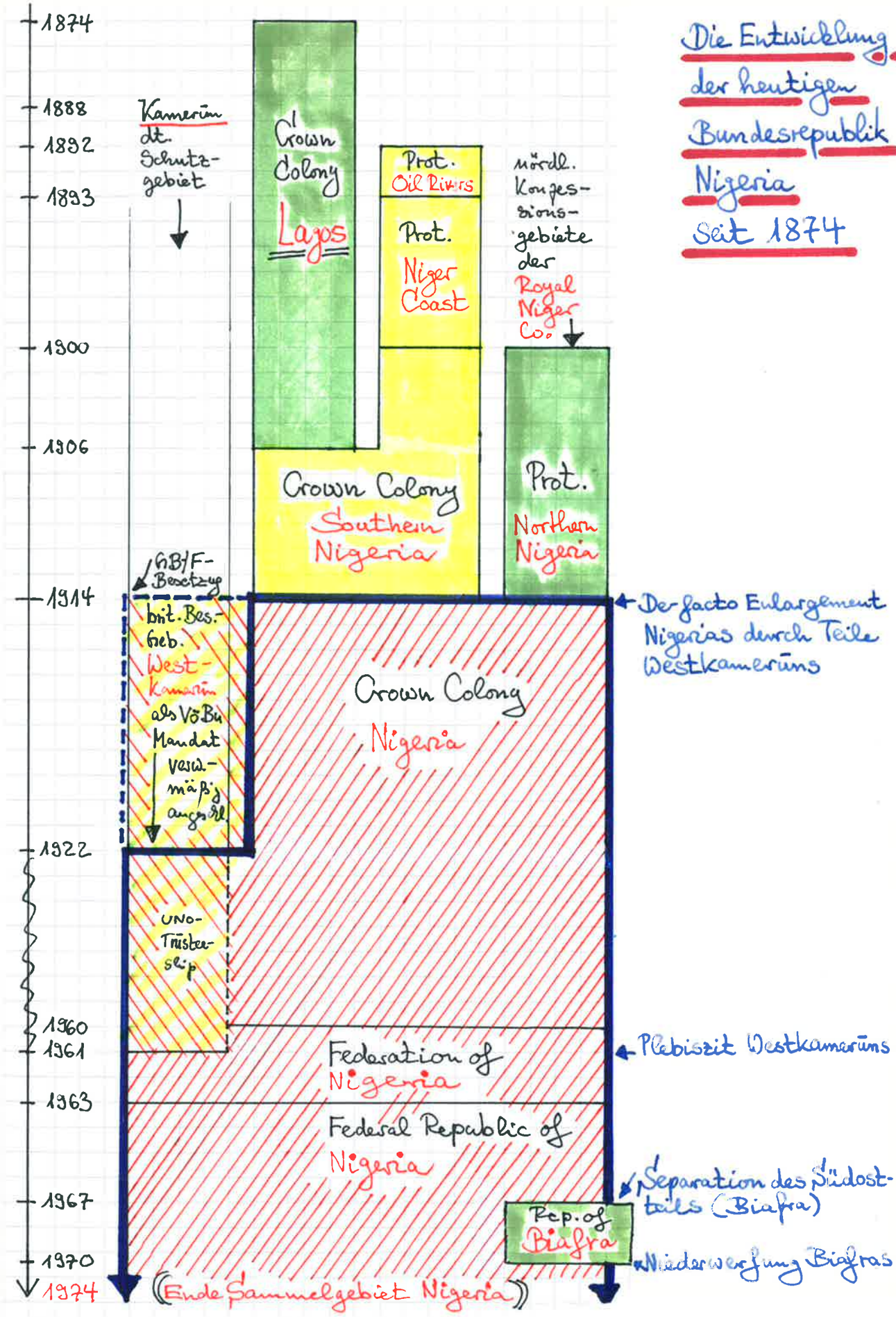



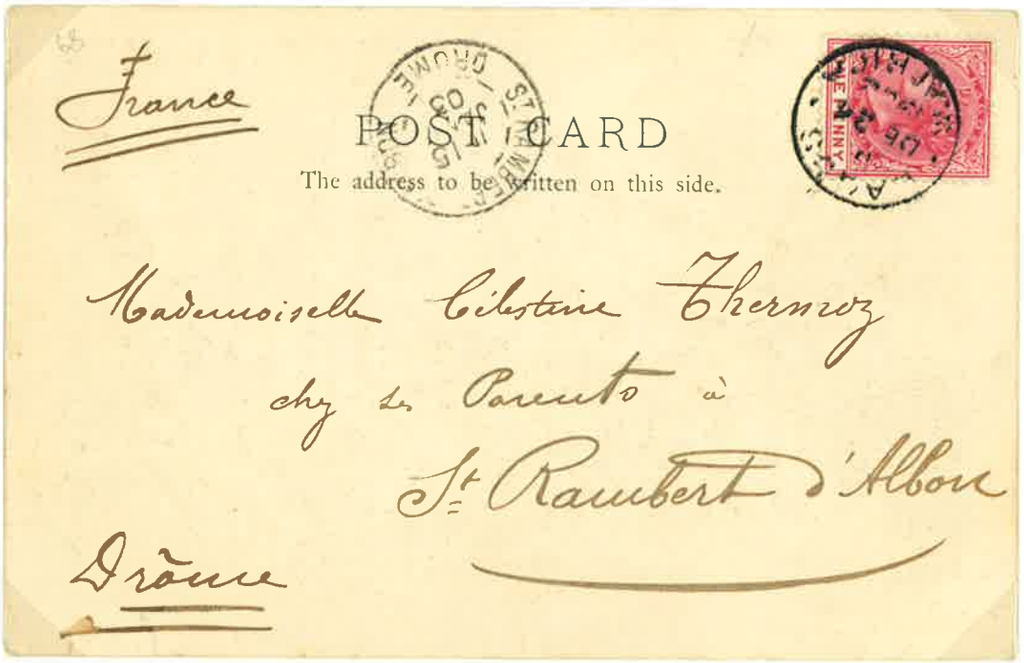



O: NGK'06: P2: 18 – Txt verwaschen
1. Killer ⊙ 2. Lagos 18850304
3. roter L-⊙ Liverpool "Br. Packet"
18850427 4. IH 0430
Seepost 31+16 = 47 Tg / Knapp 7 Wochen
Ke 080411,5

U:
M Lagos 19021218 ⊙ m EF Mi 13 (2002: 1,4)
Lagos 21, wohl Seepost üb. Weih!
18 Tg Lfzeit A⊙ St.R. d'A. (Drôme)
19030107; XMGruß; Ke 080422,5



Teile einer Ländersammlung mit Marken und Briefen der Protektorate Südnigeria, Nordnigeria, der Kronkolonie Nigeria und der 1960 unabhängig gewordenen Föderation Nigeria

Die Markennummern sind n ach dem Stanley Gibbons Katalog angegeben und mit "SG" gekannzeichnet

Quellen: Stanley Gibbons Stamp Catalogue
Neues Handbuch der Briefmarkenkunde,
Heft 25 "Lagos"
"Nigeria" von John C.W.Field, Sutton Coldfield
Meyers Enzyklopädisches Lexikon
Westermanns Geographisches Lexikon
u.a.m.





#45: **Lagos** (Proud) 19020110 → Porto-Novo (Dahomey, heute Benin) mit Pärchen 2 x ½ d SG A-O P.N. 0113 (wobei der Monatsname im A-O Kopf steht?). Gemäß Vorbesitzer ist unklar, ob Derartiges per Schiff, auf dem Landwege oder als Kombination von beidem geschah.
HKö2409rechn25-Droem

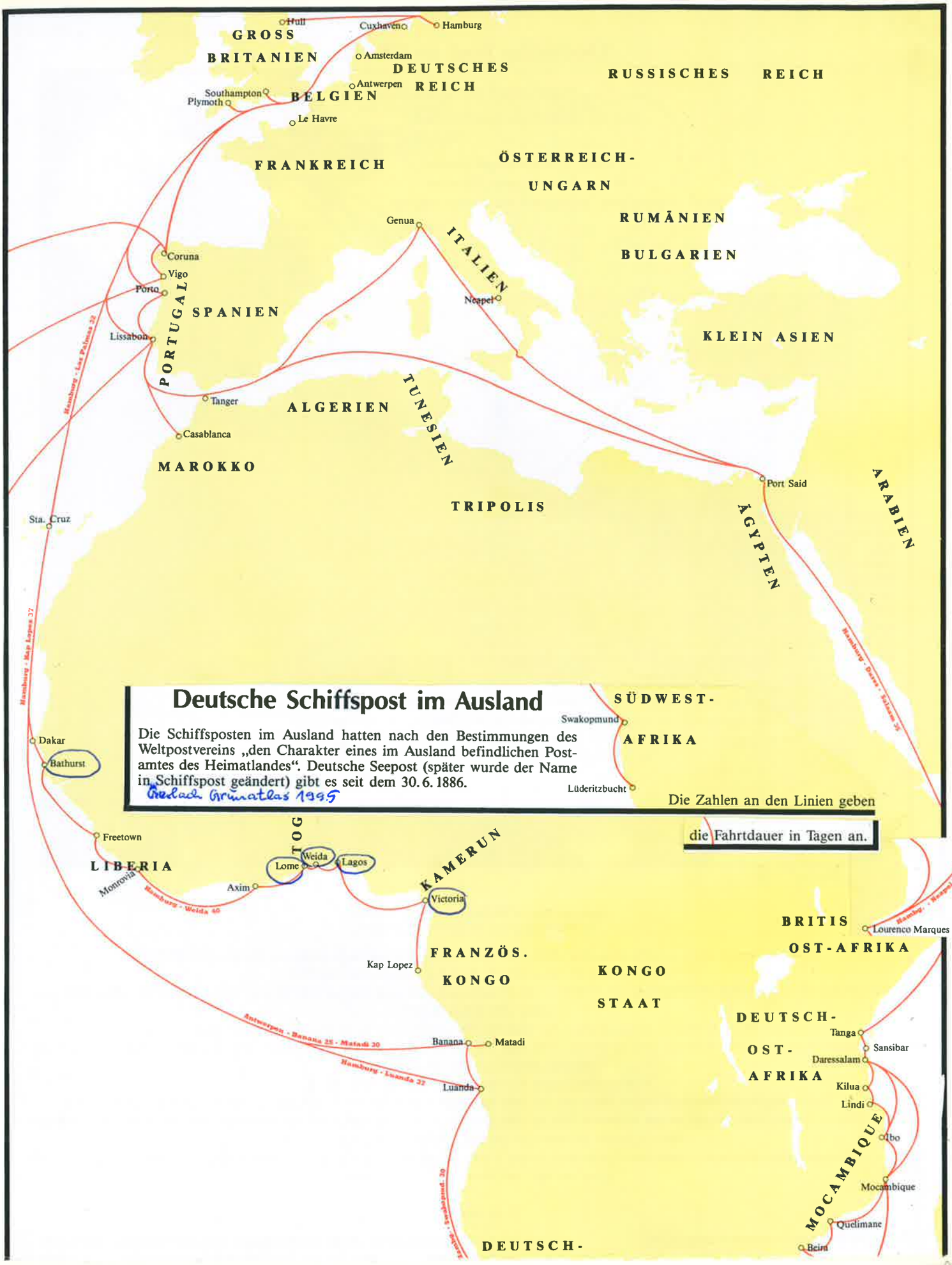

Deutsche Schiffspost im Ausland

Die Schiffsposten im Ausland hatten nach den Bestimmungen des Weltpostvereins „den Charakter eines im Ausland befindlichen Postamtes des Heimatlandes". Deutsche Seepost (später wurde der Name in Schiffspost geändert) gibt es seit dem 30. 6. 1886.

Gerlach Grünatlas 1995

Die Zahlen an den Linien geben die Fahrtdauer in Tagen an.


423 Lagos. The Marina.


413 Lagos. The Law Courts.

Liebste Cousine

Ich bin endlich in der Lage, dir resp. Paul eine Lagos Karte zu schicken, da dieselben nun wieder ausgegeben werden. Gleichzeitig sage ich dir meinen herzlichsten Dank für deine reizenden Briefe, die natürlich hierdurch noch nicht beantwortet sein sollen, letzteres spare ich mir für eine ruhigere Geschäftszeit auf, augenblicklich ist mir dafür nicht genug Muße. Mein Befinden noch immer vortrefflich, bei Euch hoffentlich ebenso. Beste Grüße

30/8 1887 Porto Novo

vom besten Vetter

50

c/u/g 4X/-/-

Lagos Trapped Letter 1887

UNION POSTALE UNIVERSELLE

LAGOS

POST CARD

THE ADDRESS ONLY TO BE WRITTEN ON THIS SIDE.

WITT & BÜSCH W.C. AFRICA PORTO NOVO

HAMBURG 8. 6/10 87 8-9N.

PENNY HALFPENNY

Frau P. A. Unbehagen
geb. Unbehagen
Ritterstrasse 111
Hamburg

Aus dem Briefkasten

HAMBURG-EILBECK 7/10 87 8-9 V.

1887 LAGOS cancelled on arrival (probably as a trapped letter) at Hamburg "Found in the Letter box"

£32.10.0



Postal Stationery card of Lagos (Q.V. Type CP.2) written at Porto Novo on 30th Aug. 1887

Cancelled at Hamburg on 6th Oct. 1887

Boxed cachet 'Aus dem Briefkasten' i.e. 'Found in Letterbox'

It is reasonable to assume that this was a trapped letter - in the Porto Novo bag - and thus did not get cancelled in transit at Lagos.

It may be of significance that the German firm of Witt & Busch also had an office in Lagos where they were agents for the Woermann Shipping Line

P2 (NGK 2007: 18-) als "trapped (im Postsack eingeschlossenen & versehentl. vor Ort ô abgestempelten) letter" m/ Porto Novo/Lagos 18870830 → ⊙, L-⊙ Dahomey HH-Eilbeck 1006, A-⊙HH 1007 (Transit 5½ Wochen) - lt. Ankt.Hs. "Argyll" → RuS hier links übernommener Text von Autor John F. Ince (seine Calligraphie) WASC2309c35

Telephone: 01 - 242 3688

Bankers: Barclays Bank Ltd.

Argyll Stamp Company Ltd.

MANAGING DIRECTOR: C. ANGUS PARKER DIRECTOR & SECRETARY: B. P. PARKER.

STAMP DEALERS AND PHILATELIC SPECIALISTS

COVERS
PROOFS - SPECIMENS
POSTAL STATIONERY
POSTAL HISTORY & SPECIALISED
MATERIAL OF ALL COUNTRIES

265 STRAND,
LONDON, W.C.2.

AP/MPP

21st August 1968

John F. Ince Esq.,
120 Moorgate,
LONDON, E.C.2.

Dear Mr. Ince,

Thank you for your note and cheque in settlement for our last selection, and as promised when you called here last, I now have pleasure in enclosing everything that we have of LAGOS. I must apologise for having taken so long to look this out but some of the items were tucked away rather inaccessibly.

The most important item included is the 1887 card cancelled on arrival at HAMBURG, with a boxed cachet meaning "FOUND IN THE LETTER BOX". This was almost certainly a trapped letter that was reposted by the fortuitious receipient in Hamburg, as there is adequate evidence that it did in fact originate in West Africa. This particular item has not been recorded previously, as we purchased it from a Continental Collection of covers and Entires a few months back. The other material speaks for itself, but you will see that we have been able to include a useful selection of GERMAN Seapost cancels, and other Maritime items, besides a group of Postal Stationery SPECIMENS, including two early cards with manuscript Specimen on them. The manuscript Specimen is guaranteed in both cases, as the handwriting is identical with that that we have seen on other occasions, always of this early period, and the ink itself is of course really old. In the course of preparing this selection I found our last remaining SPERATI Forgery, and in case this differs in any way from those that you have had already I am including it for you to see.

Yours sincerely,

C. ANGUS PARKER.

Use of Lagos and German Stamps Together

John Sacher FRPSL

LP112: Jl-Aug. 2003 pp. 226-7

ompted by Jochen Heddergott's display of Indian mail in which there were letters franked with h local stamps and GB ones to pay the postage on arrival in the UK, I have looked again at two er covers of 1893 and 1898 bearing Lagos and German stamps. Both are paid with 2½d of Lagos d 20pf of German stamps and addressed to Germany.





August 1893 and March 1898, letters from German West Africa sent through Lagos (reduced)

ave also re-read an article by Jack Ince in the West Africa Study Circle's journal *Cameo* (Ref. 1). quote:

> Under the Treaty of Berlin 1885, the waterways of the Niger and its main Tributary the Benue were internationalized, ... to provide the French and Germans with a route up the Niger and thence the Benue beyond Yola to their territories ... , 'Niger' and Chad, and

> Postal Usage – Undoubtedly...these routes were used...for the carriage of mails which would of course mostly have been transported through Nigeria in sealed bags, so far as mail for adjacent territories was concerned. Thus items within the sealed bags would have received no transit handstamp.
>
> Since Northern Nigeria was not a member of the UPU..., payment for passage through [that country] and acceptance into the British Imperial Postal Service was required. It is not certain if postage was levied on sealed bags and, if so, how it was paid.
>
> *Payne's West Africa Year Book*, until it finally ceased publication in 1894, records the existence, intermittently, of German...Mail Packet Agents in Lagos. The function of these agents may well have included responsibility for arranging transport of incoming mail upstream to the interior, and outgoing mail coming downstream being passed to the appropriate mail boat.

We know that elsewhere, for example from German Togoland, mail was sent out via Quittah in the Gold Coast, but both of these were UPU members and the German stamps could pay carriage to overseas destinations. Here a problem would have existed because the Royal Niger Company's Territories, later Northern Nigeria, and, I think, at this stage the interior of Kamerun were not part of the UPU. However, it is also possible that these letters originated with German traders in the interior of the Company's territories.

Either way transport was likely to have been arranged to Lagos, but perhaps payment by means of Lagos stamps indicated on balance that the origin was further away outside the Company's preserve as British stamps were authorised for use there. Either way payment onward from Lagos would have needed something more. Both these letters were sent through the German post to Europe and 20 pf would have been the appropriate 20 gram rate. Indeed one cover is endorsed in the instructed German fashion 'Lagos' with the addition, unusually, of 'franco'. The earlier item was landed at Verviers and sent by the fast TPO to Cologne, the other received 'Deutsche Seepost' mark of the Woermann Line.

The only other Lagos-Kamerun mixed franking that I have seen is to found in the same article by Jack Ince. It is on a much later 1908 postcard with a Kamerun 5pf stamp cancelled in manuscript 'NSSKG/15.III.08' at Nsanakang. The Lagos 3d stamp was cancelled at Calabar on 6 April. Here the explanation has to be quite different as Southern Nigeria was a member of the UPU. Maybe someone paid the excess rate for the understamping in this way.

There must be other covers similar in nature and it would be a pleasure to see them. Perhaps they would help to throw more light on this theory.

Reference

1. Jack Ince, "Early Nigeria Foreign Mail for the Hinterland 1885-1914", *Cameo*, Volume 4 pp121-6 West Africa Study Circle, January 1992

✧ ✧ ✧





½ d. dull green and pair of 1 d. rose-carmine, wmk. Crown CA, perf. 14, used on 1898 cover to Hamburg endorsed *"Lagos Franco 12gr."*, in combination witrh Germany 1890 10 pf. bright carmine pair all tied by oval "DEUTSCHE SEEPOST / LINIE / HAMBURG / WESTAFRIKA / XI" in violet (March 21), with Hamburg arrival (April 15) on reverse. A charming combination usage.

Provenance: Collection John Sacher, Spink, London, 12 Nov 2009, lot 323.

nur O-Beleg zur Vorseite!







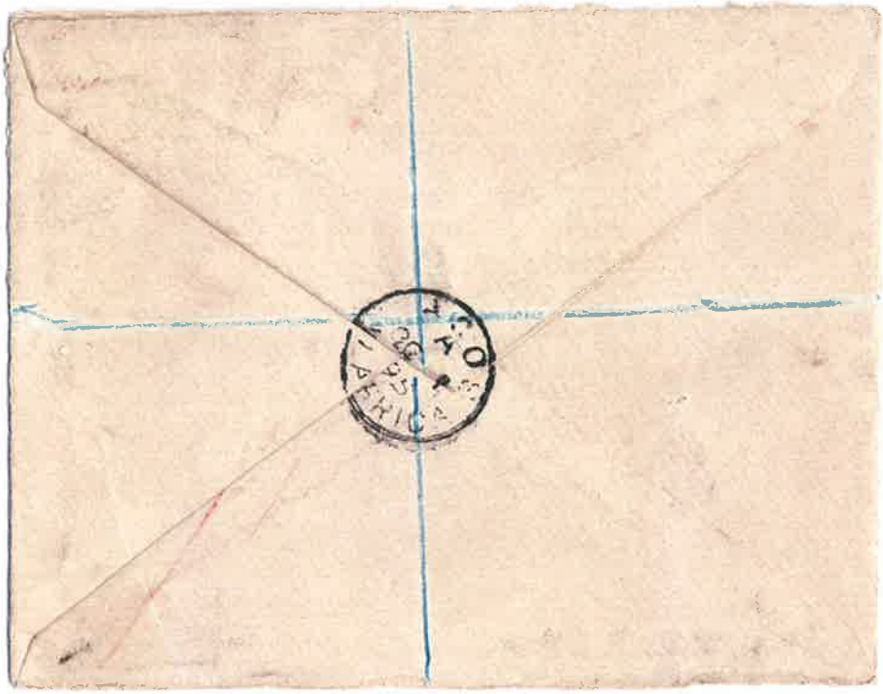

R # → Ludn, heit Vm "Per S.S. Volta" m. Killer ⊙ Lagos, entw. m.
2 R ⊙ Ludn, rü ⊙ Lagos 1895 1008
& Liverpool 1026 Ludon R ⊙ 1028
Provenienz 37. Harlos 2017, dann 41. Harlos 2020, Σ 61-

Mme ô

Foto-Auktions-beleg im Album



P7 (NGK'07: 15-) m/ 1903 0502: Tochter schr. Eltern f sagt, die Post gehe wöchentl. auch m. brit. Dampfern. Fieber hatte sie noch nicht. — [G] wohl selten, da kein Abgegs⊙ aus Lagos:
1. ▭ Paquebot 2. Duplex⊙ Plymouth 1903 0525
3. A-⊙ Thal/Thür. 27
(AB) 7. Klütti 2402 93—

↓ dito P7 na. Neisse m/ 27.4.1895 fam. Text i. Sütterlin
⊙ Lagos 1895 0427
Liverpool 0526
A-⊙ Neisse 0528
Transit insges. genau 1 Monat! Halo Sifi 187,5





1886 Sperati key cliché Typ A composite proof, used for all values, signed in Pencil with handstamp "Reproduction Interdite" on reverse Sperati Reproduction 376. A. Heinrich Köhler 20210425 A 150 G 170 Z 150 £ 197 € Aük. Beleg →

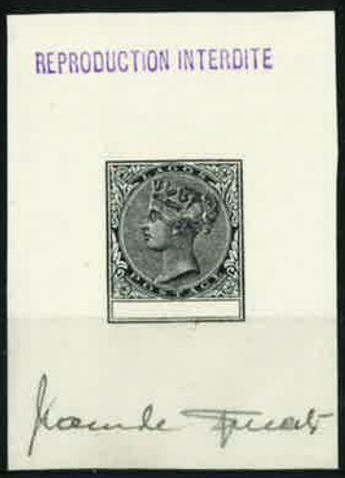

(17)





Ungewöhnliche 11-fach-Frankatur (Nominale 2/- + 3½ d), dabei 3x seltene waag. 3er Streifen, 1x Zf & Bugspur auf Firmen #, unk unklarer Aufg. ⊙, A-⊙ Manchester 18980830; offs. Schwätt ohne Reko: 114. Lenz 2504 A90G110Z80 £112- (FB)

SG
10-16
"CC"
214









SG
17-20
"CA"
214
1 Farbe







(19)
3


HALF PENNY
ONE PENNY
BEOKUTA
AU 15
1900
LAGOS
FE 10
1903
10 SP
1900

Lagos SG 21-31

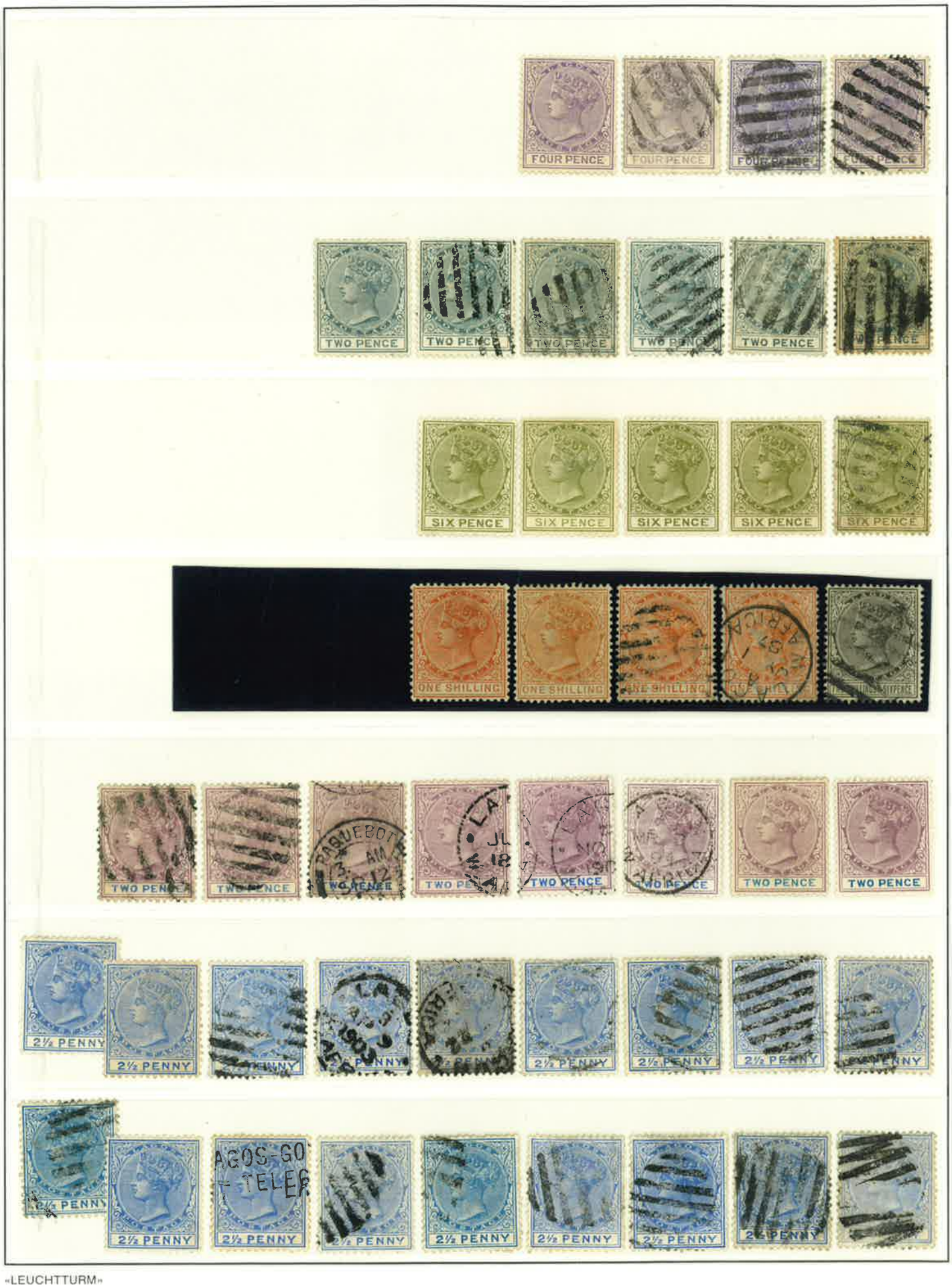

21
5.= £
+6.

22
7.= *

23-26

27
F Beleg!
AB

30
3.= £
5.= *
6.= *, 2 o.

31
31 £
31
31 Fälsch?

31a
31b
31a £

POST CARD.

Mr. Pastor H. Leitzer

Allemagne
Germany

Krugau b/ Lübben
(Lausitz)



⊙Lagos W.A. 19021031 → Ⓓ ob. Txt; Mi 38b
AkC 220215,28 137

Lagos K1 1903



EU1 (NGK 2007 25-) R# mZ 5d (Nominale 7d) ⊙ Lagos 1903 (xxxx?) ü Lndn 19030811 → CH A-⊙ 0812; bei Mittelknick rüs. Siegel entfernt; "Via Plymouth per S.S. Fantee" Lugd 2311 (380€?) 10,5




Germany.

UNION POSTALE UNIVERSELLE

LAGOS

POST CARD

THE ADDRESS ONLY TO BE WRITTEN ON THIS SIDE.

LAGOS

ONE PENNY

Herrn
Lieutenant H. Abel.
Feld. Art. Rgt. Nr. 21.
z. Zt. Berlin W.
Nollendorfstr. 38 III.

Bestellt vom Postamte 30. 22/11. 96 7¼-9½V.

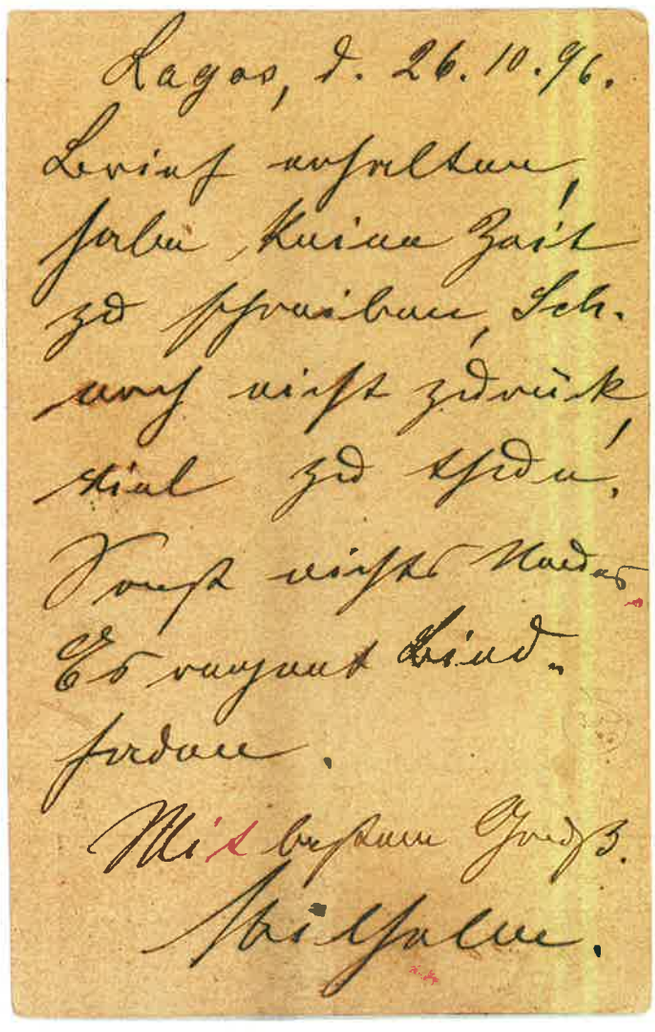
Lagos, d. 26.10.96.

Brief erhalten,
habe keine Zeit
zu schreiben, Sch.
noch nicht zurück,
viel zu thun.
Sonst nichts Neues.
Es regnet Bind-
faden.
Mit bestem Gruß
Wilhelm

Germany
Herrn
Lieutenant H. Abel.
Feld. Art. Rgt. Nr. 21
z.Zt. Berlin W
Nollendorfstr. 38 III

Stempel:
1896.10.26 Lagos

Lagos, d. 26.10.96.
Brief erhalten,
habe keine Zeit
zu schreiben, Sch.
noch nicht zurück,
viel zu thun.
Sonst nichts Neues.
Es regnet Bind-
faden.
Mit bestem Gruß
Wilhelm

Calligraphie:
Volkmar
Werdermann
2025





⊙ Lagos (Proud) NGK P7
18970118 Bedarf (schwer lesbar) →
Erdington = England /
Near Birmingham = IRL!
m. ⊙ Liverpool 970213
(Transit 1 Month)
Kenne 0804 11,5
Hmm ✓

U: ⊙ Lagos (Proud)
18930904 → Erfurt
(phil. ob. Txt) NGK P8
AO 1893 1006
(Transit 1 Month)
Reply nicht genützt
SU 2 : 21087 -



Lagos Std 32-42



32
33
34
34 Fa"
35
35
35 a
36
36
37 Rd St
37
37 (z)
38
38
38 a
39
40 rp. ur.?
41 Kn. H.s or AB
42 B
42 a

«LEUCHTTURM»



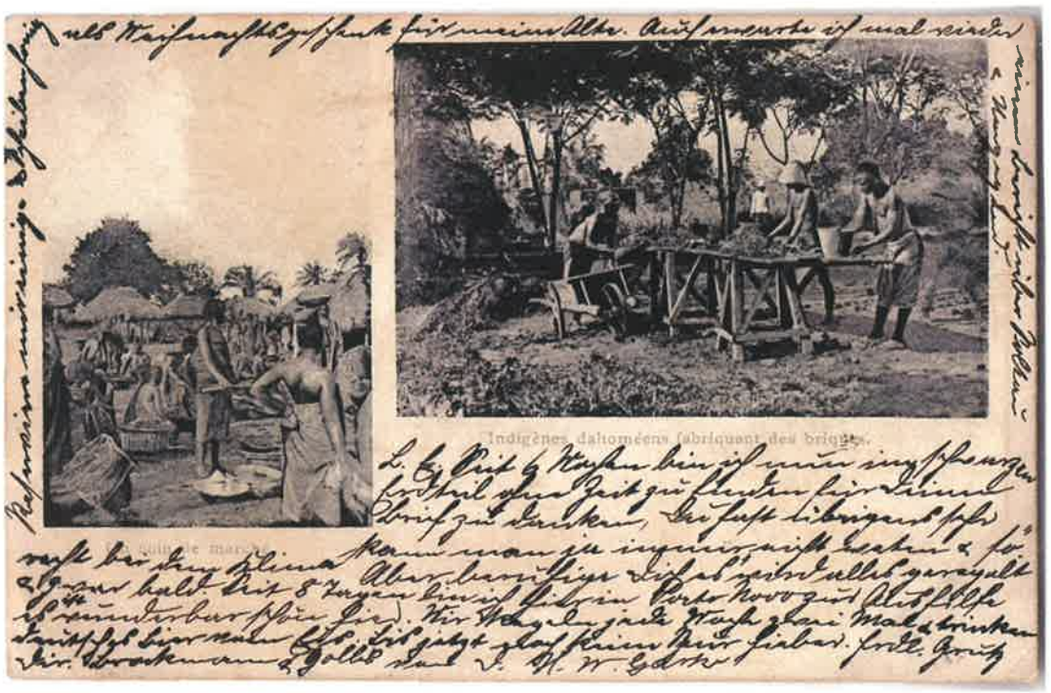

Frz-brit. (Lagos) MiF aus Lagos 19040916 von H.W. Garke → Soltau/D
Aus.-Kte m. Text & 2 Eingeborenen-Fotos aus Dahomey/F Mmer
beide m. Killer ⊙ entwertet A ⊙ Soltau 19041016 Lfz. 1 Monat!
41. Havlos 2020 A 25 Z 34 Σ 45- - Auktionsbeleg i. Album


AP 10
1897
7½ PENCE
7½ PENCE
7½ PENCE
7½ PENCE
TEN PENCE
TEN PENCE
AP 10
1897
TEN PENCE
TEN PENCE
TEN PENCE
HALF PENNY
HALF PENNY
HALF PENNY
HALF PENNY
HALF PENNY
HALF PENNY
HALF PENNY
FOUR PENCE
FOUR PENCE
FOUR PENCE
FOUR PENCE
FOUR PENCE
FOUR PENCE
FOUR PENCE



#91: **Lagos** (Proud) 19060603, nom.3 d; → Paris: Masch-A-Θ 0721; Transit 7 Wochen!
HKö2409rechn25-Droem



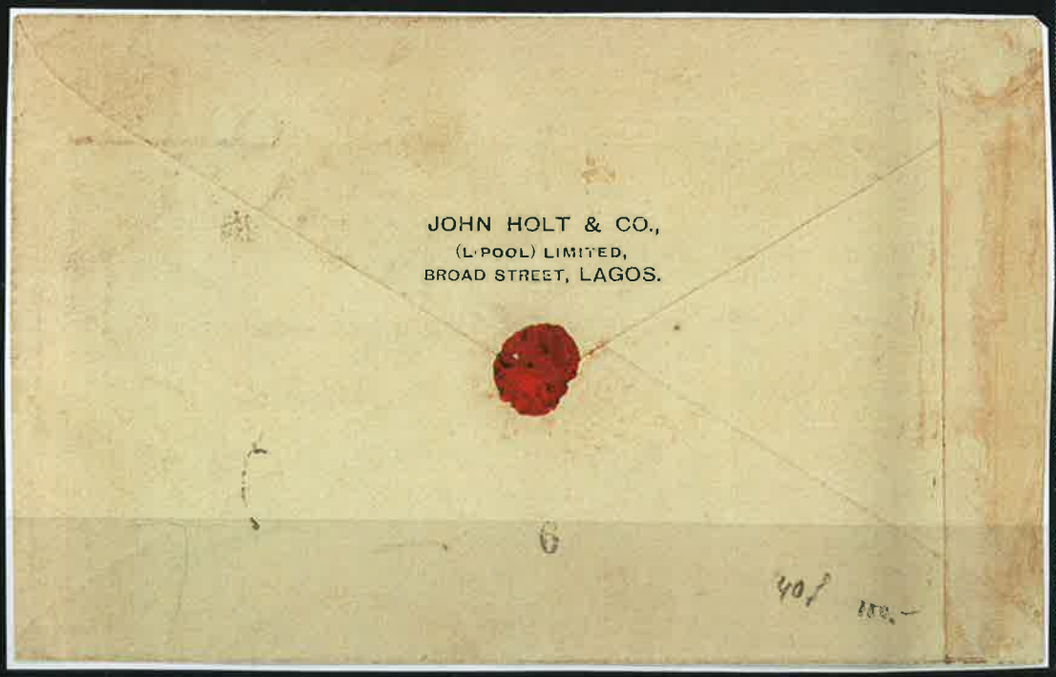

#91: **Lagos** (Proud) 19060603, nom.3 d; → Paris: Masch-A-Θ 0721; Transit 7 Wochen!
HKö2409rechn25-Droem

Lagos SG 44-63



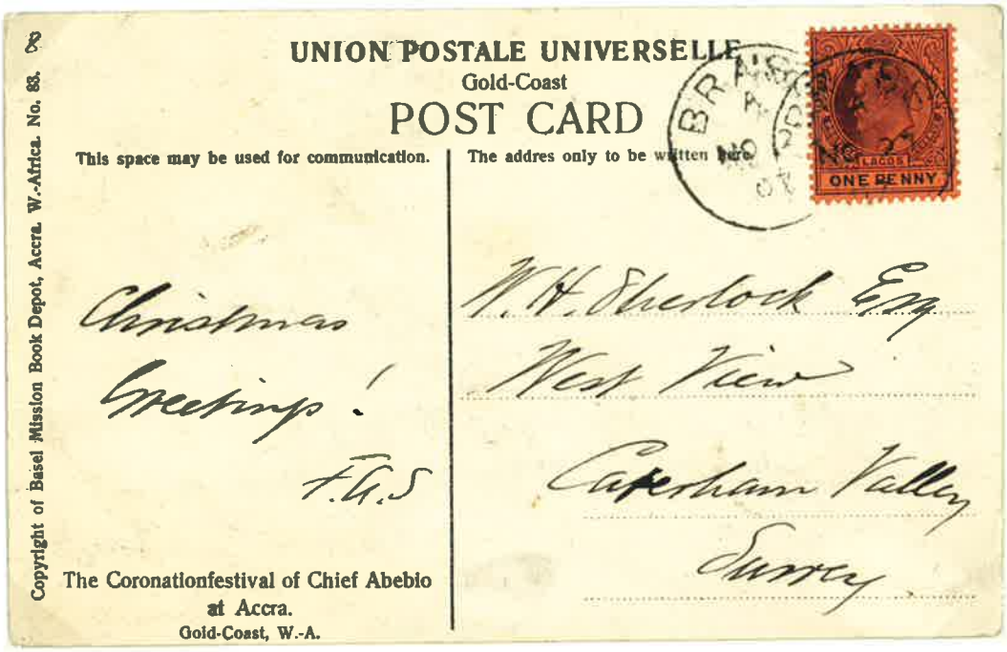

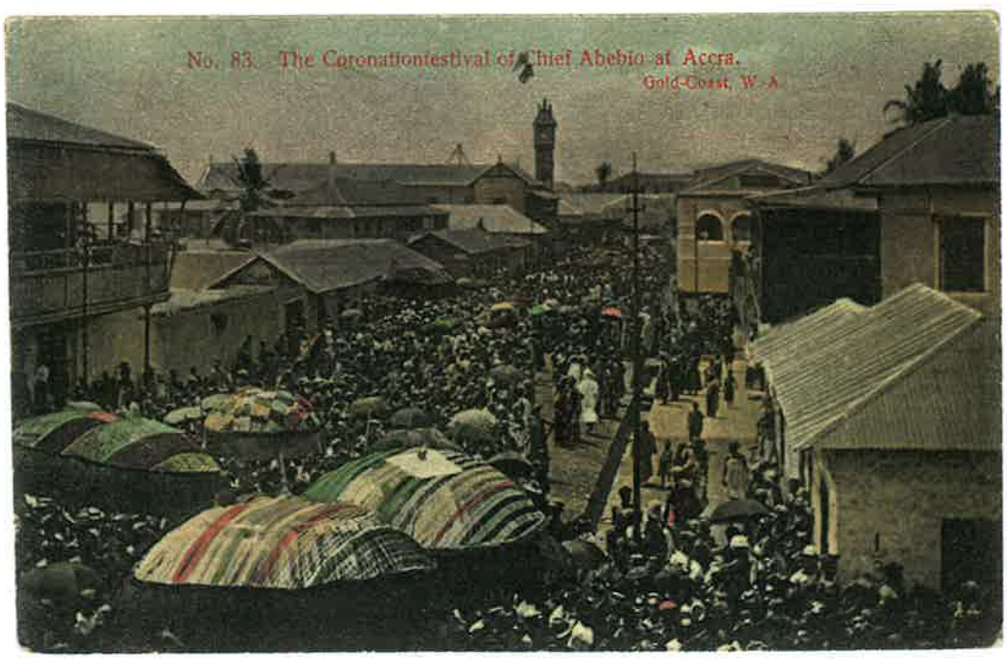

⊙ BRASS 1307 1102 mom. 1d EF
xMas Gruß → Surrey UK
Bild aus Gold Coast/Accra
StkDruck 2308 £ 40 € 43,56 brutto

Akassa 1907

Akassa (Südnigeria)
Proud-Type D 5*
NaPo ⊙ T 10+2d
*Laufzeit fehlerhaft angegeben



A-⊙ Banbury UK
Transit 26 Tage



Spätverwendung a. Lagos-PwZ: Lagos wurde am 16.2.1906 in Süd-Nigeria inkorporiert. Zuvor war dies Teil des Niger Coast Protectorates bzw. der Niger Company. — Lagos-PwZ wurden dann z. Weiterverwendung in ganz Süd-Nigeria authorisiert. Insofern gehört obiger Beleg posthistorisch zu Südnigeria, aufgrund der (Spätverwendungs-) Frankatur aber zu Lagos (Text aus SG-Notiz am Ende des Lagos-Kataloges).
Lugdunum-Text:
"Akassa on Stp. fr. Lagos 1907, Lagos 1d: rare on Stp. fr. Lagos + T/10+2d Tax marking on env. to UK. Scarce, superb Lugd 129.2409235-

AB

Pictorial **POST CARD** Lagos

W. C. A.

INLAND
1/2 d
STAMP.
FOREIGN
1 d.

Printed at the works in Germany

For Inland Postage this Space as well as the Back, may now be used for Communication.

For Foreign Postage the Back only (Post Office Regulation).

The Address only to be written here.



Miss Cissie Clarke
Ernest House
Platt Bridge,
Wigan
England



The old & demolished buildings of The Bank of Br. W. A. & Elder Demster's offices



The new bank buildings of the Bank of Br. W. A. & Elder Dempster's offices Lagos

Lagos Dear Daughter Cissy,
I got your letter & was very pleased to hear you were all enjoying yourself at Colwyn. Hope it has done you all good
Love & Kisses Father

1d Korr. Frktur → UK
wohl 1903?
Gem. Txt. an Tochter
Kelm WASC 08047,5



U: Lagos ⊙ 19050311
→ USA mom. 2½d
BRANCH POST OFF.
LAGOS 'F' coding
StvDrw 2308 Mmev
£65 € 70,73 Brutto





U: ⊙ ONITSHA 19070727 GF 1d
→ Barbados (Scarce Destination)
Mmev m. Bildrü: Las Palmas (span.?)
StvDrw 2308 £65 € 70,73 Brutto



EF auf Wrack # S.S. Jebba lief auf Riff at Bolt Tail, Devon 1907.
↳ front cover only!
Jebba-Wrackbrief je Rosten 2025 normalerweise £ 150 +/- (180 £)
Dieser von JPBch 2506 A 70 G 95 Z 110 sfrs Σ 11 7 £ Los 310

EF Lagos per SS Eleonore Woermann → Lomé/TGO
SG 47 mit AG Lomé
193. Loth 2505 L 278 (F.B) A 75 G 85 Z 80 Σ 107-






LAGOS
HALF PENNY
HALF PENNY
LAGOS
HALF PENNY
HALF PENNY
HALF PENNY
HALF PENNY
HALF PENNY
HALF PENNY
LAGOS
ONE PENNY
ONE PENNY
ONE PENNY
ONE PENNY
LAGOS
ONE PENNY
ONE PENNY
ONE PENNY
ONE PENNY
ONE PENNY
ONE PENNY
ONE PENNY
ONE PENNY
LAGOS
TWO PENCE
TWO PENCE
TWO PENCE
TWO PENCE
TWO PENCE
TWO PENCE
LAGOS
2½ PENNY
2½ PENNY
2½ PENNY
2½ PENNY
2½ PENNY

Edw. II. Satz CA/CA SG 54-63




UNION POSTALE UNIVERSELLE
LAGOS
POST CARD
THE ADDRESS ONLY TO BE WRITTEN ON THIS SIDE.
LAGOS
ONE PENNY


LAGOS
ONE PENNY
MOUDON
7. V. 12. VII–
UNION POSTALE UNIVERSELLE
LAGOS
POST CARD
THE ADDRESS ONLY TO BE WRITTEN ON THIS SIDE.
THE ANNEXED CARD IS INTENDED FOR THE ANSWER
LA CARTE CI-JOINTE EST DESTINÉE À LA RÉPONSE.
Mr Alfred Bardag
Moudon
Switzerland

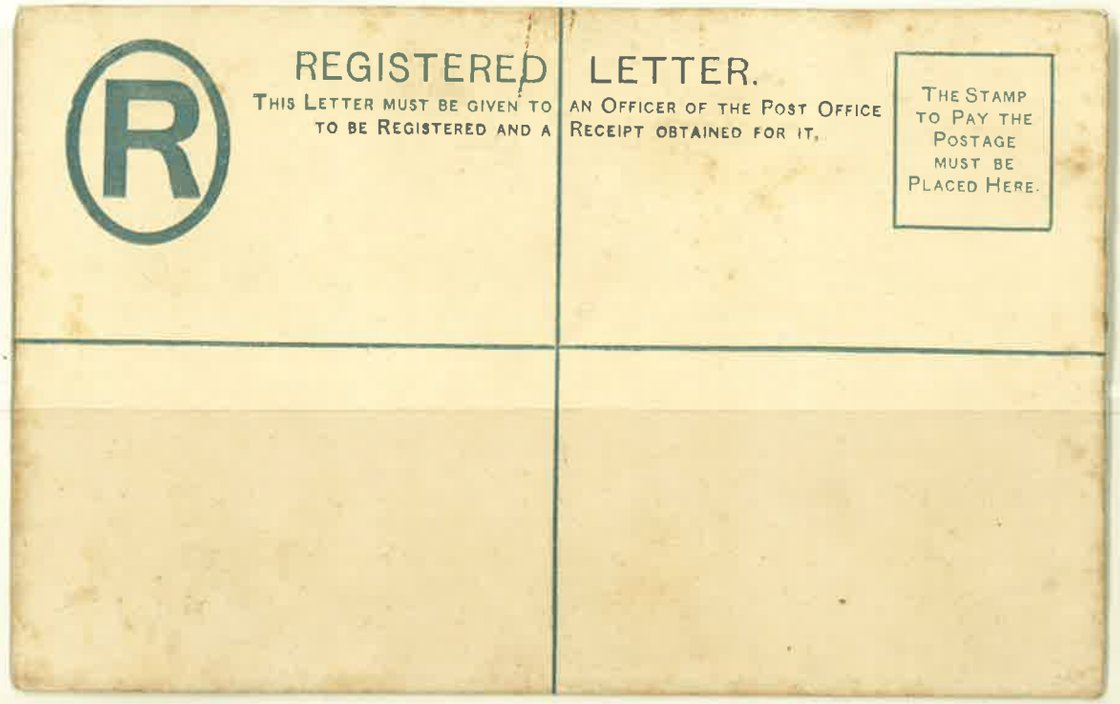
REGISTERED LETTER.
THIS LETTER MUST BE GIVEN TO AN OFFICER OF THE POST OFFICE TO BE REGISTERED AND A RECEIPT OBTAINED FOR IT.
THE STAMP TO PAY THE POSTAGE MUST BE PLACED HERE.


LAGOS
½ PENNY
UNION POSTALE UNIVERSELLE
LAGOS
POST CARD
THE ADDRESS ONLY TO BE WRITTEN ON THIS SIDE.
Paul Kirchen
Ulm
Germany
THE ANNEXED CARD IS INTENDED FOR THE ANSWER
(LA CARTE CI-JOINTE EST DESTINÉE A LA REPONSE.)

COLONY OF LAGOS 1876

LAGOS POSTMARKS

RECORDED ON
ISSUE OF 1876

< 27½mm >





ARNATOR ALBUM LEAF
No 2615
STANLEY GIBBONS LTD LONDON, ENGLAND
MADE AND ENGINED IN ENGLAND

COLONY OF LAGOS

LAGOS POSTMARKS 1876

8 BAR
OBLITERATOR



BAR WIDTH APPROX 2mm
BAR SPACING 1½ - 2 mm

20mm x 26mm

FIRST RECORDED ON ISSUE OF 1876
LAST RECORDED ON ISSUE OF 1877



SENATOR ALBUM LEAF
No 2516
STANLEY GIBBONS LTD LONDON ENGLAND

COLONY OF LAGOS

LAGOS POSTMARKS 1880 (K2)

9 BAR
OBLITERATOR



BAR WIDTH APPROX 1¾ mm
BAR SPACING 1¾mm - 1½mm

20mm x 26mm

FIRST RECORDED

LAST RECORDED ON ISSUE OF 1887







STANLEY GIBBONS LTD LONDON ENGLAND
SENATOR ALBUM LEAF
No 2915

COLONY OF LAGOS

LAGOS POSTMARKS 1890

RECORDED DATES

EARLY MY 7 1890 A

LATE DEC 9 1894 A



21mm









No 30
88.

SENATOR ALBUM LEAF
No 2916
STANLEY GIBBONS LTD LONDON ENGLAND

COLONY OF LAGOS

LAGOS USED IN SOUTHERN NIGERIA

c. 1900 →



BONNY



IBADAN



CALABAR



27-5mm

EPE

ABEOKUTA



26·0mm

AKWANGA



CRITH TOWN



DEGEMA



STANLEY GIBBONS LTD LONDON ENGLAND
SENATOR ALBUM LEAF
No. 2918

COLONY OF LAGOS

LAGOS POSTMARKS 1902



24mm

RECORDED DATES

A

MY 10 04

JL 04

B

MY 22 02

NO 9 02













1906
(Upside down)



38mm

LAGOS.

INCOMPLETE POSTMARKS.

ca. 1905 →







1907?

27mm



1905

27mm



1906

29·5mm



9/100 letters

27mm



11/100 Letters.

28mm





1906

28mm

Southern Nig. Postmarks on Lagos >16.2.1906

Kat. Nr. 4
Kat. Preis
Brass
VK-Preis
** * ⊙



Kat. Nr. 3
Kat. Preis
Calabar
VK-Preis
** * ⊙



Kat. Nr. 3
Kat. Preis
Degema
VK-Preis
** * ⊙



Kat. Nr. 4
Kat. Preis
Egwanga
VK-Preis
** * ⊙



Kat. Nr. 3a
Kat. Preis
Forcados
VK-Preis
** * ⊙



Kat. Nr. 3a
Kat. Preis
Okrubra
VK-Preis Hill
** * ⊙



Kat. Nr. 3a
Kat. Preis
Onitsa
VK-Preis
** * ⊙



Kat. Nr. 4
Kat. Preis
Sapele
VK-Preis
** * ⊙



Kat. Nr. 3a
Kat. Preis
Ita. Kassa
VK-Preis
** * ⊙



Kat. Nr.
Kat. Preis
Fidagri
VK-Preis
** * ⊙



Kat. Nr.
Kat. Preis
Abeokuta
VK-Preis
** * ⊙



Kat. Nr.
Kat. Preis
Ibadan
VK-Preis 15 A
** * ⊙



Kat. Nr. 3a
Kat. Preis
Igon
VK-Preis
** * ⊙



Kat. Nr. 3a
Kat. Preis
Warri
VK-Preis
** * ⊙



Kat. Nr. Lagos
Kat. Preis
WEA
VK-Preis
** * ⊙

Kat. Nr. 3
Kat. Preis
Lagos
VK-Preis
** ⊙



Kat. Nr. Lagos on Lagos
Kat. Preis
VK-Preis >16.2.1906
** * ⊙



389

Kat. Nr. R 2
Kat. Preis
Sapele
VK-Preis
** * ⊙



Kat. Nr. R 2 b
Kat. Preis
Benin City
VK-Preis
** * ⊙



Kat. Nr. R3
Kat. Preis
Calabar
VK-Preis
** * ⊙



Kat. Nr. R 6
Kat. Preis
Lagos
VK-Preis
** * ⊙



Kat. Nr.
Kat. Preis
Pague bot
VK-Preis
** * ⊙



Kat. Nr.
Kat. Preis
Plymouth
DE 20 06
VK-Preis
**



Kat. Nr.
Kat. Preis
Sierra Leone
VK-Preis
Freetown
** * ⊙





38.5

Nigeria

Britische Kolonie seit 1861. Am 1.1.1914 wurden die Kolonie Nigeria und die Protektorate Nord-Nigeria und Süd-Nigeria zu Nigeria vereinigt. Seit 1.10.1960 ist die Föderation Nigeria unabhängig. Hauptstadt: Lagos.

Britische Kolonie

Landesausgaben

Rs. Abklatsch















Blanko-R-Zettel nach britischem Muster - Landesausgabe.

(Format 39,5 x 22,5 mm, R links, NZ 3,5 mm, perforiert)



Lagos

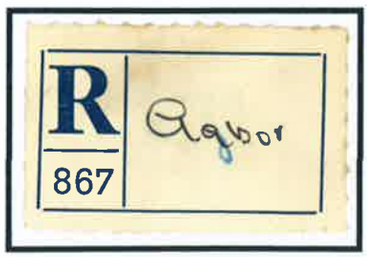

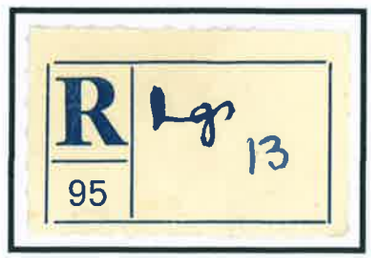

Nigeria

Britische Kolonie seit 1861. Am 1.1.1914 wurden die Kolonie Nigeria und die Protektorate Nord-Nigeria und Süd-Nigeria zu Nigeria vereinigt. Seit 1.10.1960 ist die Föderation Nigeria unabhängig. Hauptstadt: Lagos.

Britische Kolonie

R-Zettel nach britischem Muster - Landesausgaben.









Nigeria

Britische Kolonie seit 1861. Am 1.1.1914 wurden die Kolonie Nigeria und die Protektorate Nord-Nigeria und Süd-Nigeria zu Nigeria vereinigt. Seit 1.10.1960 ist die Föderation Nigeria unabhängig. Hauptstadt: Lagos.

Britische Kolonie

R-Stempel - Landesausgabe.



Nigeria

Britische Kolonie seit 1861. Am 1.1.1914 wurden die Kolonie Nigeria und die Protektorate Nord-Nigeria und Süd-Nigeria zu Nigeria vereinigt. Seit 1.10.1960 ist die Föderation Nigeria unabhängig. Hauptstadt: Lagos.

Britische Kolonie

R-Zettel nach britischem Muster und Landesausgabe.





Nigeria

Britische Kolonie seit 1861. Am 1.1.1914 wurden die Kolonie Nigeria und die Protektorate Nord-Nigeria und Süd-Nigeria zu Nigeria vereinigt. Seit 1.10.1960 ist die Föderation Nigeria unabhängig. Hauptstadt: Lagos.

Britische Kolonie

R-Zettel nach britischem Muster.







Tristan da Cunha

Teil der britischen Kronkolonie St. Helena. Hauptort: Edinburgh at the Seven Seas.

Britische Übersseegebiet

R-Zettel nach britischen Muster und Landesausgabe



TRISTAN DA CUNHA – 19.4.1952 nach London / Großbritannien

Elfenbeinküste

(Côte d'Ivoire)

Teilgebiete der Elfenbeinküste wurden 1843/44 französische Protektorate und ab 1893 französische Kolonie. 1904 wurde die Kolonie Elfenbeinküste Teil von Französisch-Westafrika. Unabhängige Republik seit 7.8.1960 unter dem Namen "Côte d'Ivoire". Hauptstadt: Yamoussoukro.

Französische Kolonie

Blanko-R-Zettel nach französischen Muster und Landesausgaben





R-Zettel zum Frankierstempel des französischen System "Carod" ab ca. 1970

Mischfrankatur mit Marken der Kolonien Senegal und Mauretanien

OUMÉ – 12.3.1946 nach Neuchâtel / Schweiz



Dahomey

Französische Kolonie

Das Königreich Dahomey in Westafrika wurde 1892 französische Kolonie. Ab 1958 war D. eine autonome und ab 1.8.1960 eine unabhängige Republik. Am 1.12.1975 erfolgte die Umbenennung in „Volksrepublik Benin". Hauptstadt: Cotonou (später Porto-Novo).

R-Zettel nach französischen Muster und Landesausgaben





PORTO - NOVO – 23.5.1942 nach Lyon / Frankreich



Réunion

Französische Kolonie von 1815 bis 1946. Ab 19.3.1946 ist Réunion ein französisches Überseedepartement. Hauptstadt: Saint-Denis

Französisches Überseedepartement

Französische Blanko-R-Zettel





SAINT-DENIS – 3.3.1947 nach New York, N.Y. / USA



(3von3)